

Jak nakládat s odpady, kam je ukládat a co vše lze vytrídít

odpadové NOVINY

Zdarma

do Vašich
schránek

Město Chodov – 2025

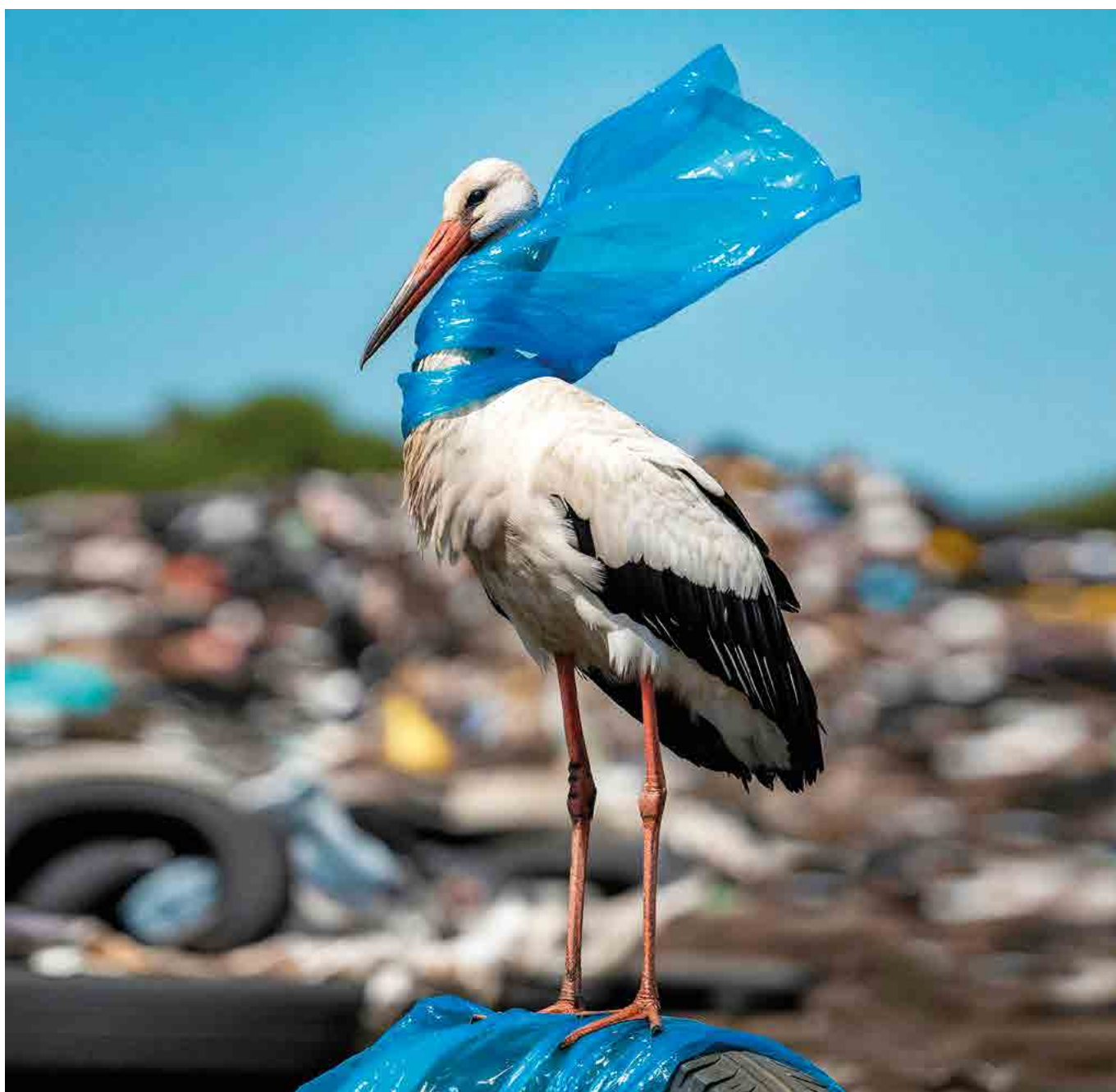

**Chodov třídí
na jedničku!**

strana 2

**Důrazná apelace:
Stop černým skládkám!**

strana 12

**Jak třídít
oleje a tuky**

strana 19

Chodov třídí na jedničku!

Anketa odhalila: Co motivuje Chodováky a kde jsou mýty?

Děkujeme za Váš názor! Během léta jsme Vás požádali, abyste nám dali vědět, jak se Vám v Chodově třídí odpad a co si myslíte o systému, který umožňuje snížit si poplatek za odpad efektivním tříděním. Odpovědělo nám 196 obyvatel!

Motivace? Finance, spravedlnost a ekologie!

Dobrá zpráva:

Převážná většina respondentů je spokojena s tím, že tříděním mohou ovlivnit výši poplatku.

Co je nejvíc motivuje? Nejčastěji zmiňujete:

1. Finanční úsporu
2. Ekologický efekt
3. Spravedlnost
4. Výchovný efekt pro rodinu a děti

Drtivá většina obyvatel – **96,3 %** – **doma aktivně třídí!** To je fantastický výsledek, který ukazuje, že Chodov je městem odpovědných občanů.

Mýty o vzdálenosti a skládce: fakta vs. fámy

Kontejnery daleko? Spíše neinformovanost!

Jen malé procento netřídících jako důvod uvádí nedostatek kontejnerů nebo dlouhou docházkovou vzdálenost. Tato skutečnost nás překvapila! Více než **95 % obyvatel** v Chodově má ke sběrnému místu doporučenou docházkovou vzdálenost **do 100 metrů**.

Navíc je naše hustota sběrných míst nadstandardní. **Máme 132 obyvatel na jedno sběrné hnízdo**, přičemž doporučený počet je 156. Pouze některé okrajové části s rodinnými domy mají vzdálenost delší.

Mýtus: „Stejně to všechno svezou na skládku“

Někteří obyvatelé bohužel stále opakují tuto **20 let starou fámou**. Dovolíme si to proto opět uvést: Za vytříděné složky odpadů (plasty, papír, sklo atd.) **dostáváme peníze od autorizované společnosti EKO-KOM!** Kdybychom tříděný odpad odvezli na skládku, nejenže bychom nic nedostali, ale naopak bychom **zaplatili nemalou částku** za uložení! Třídění se nám zkrátka finančně i ekologicky vyplácí.

Třídíte i kovy a bioodpad – frekvence svozu je dostačující

- **Co třídíme nejvíce:** Papír, plast a sklo.
- **Co méně:** Nápojové kartony a kovy.

Velmi smutné zjištění: Bioodpad třídí jen menší část respondentů. K tomuto tématu se podrobně vrátíme v samostatném článku, jelikož potenciál úspor a zlepšení je zde obrovský!

Přeplněné kontejnery? Pomůže sešlapávání!

Ačkoliv byla vyjádřena spokojenost s frekvencí svozu, někteří zmiňují přeplněné nádoby na plasty o víkendů. Zde musíme zdůraznit: **Kontejnery na plasty a papír vyvážíme 3x týdně (PO, ST a PÁ)**. To je maximum možného!

Jediným řešením je proto zodpovědný přístup každého z nás:

- **Plastové láhve je nutné sešlapávat.**
- **Papírové krabice je nutné rozložit.**

Pokud se to neděje, nádoby jsou přeplněné – ale bohužel **pouze vzduchem!**

Sběrný dvůr otevřen každý den!

Dotázaní využívají sběrný dvůr, i když někteří zmiňovali jako překážku otevírací dobu. Zde se jedná spíše o neinformovanost, protože **sběrný dvůr má otevřeno KAŽDÝ DEN**, včetně víkendů a svátků:

Den	Otevírací doba
Pracovní dny	7:00 – 19:00
Soboty, neděle a státní svátky	7:00 – 11:00

Závěrem všem děkujeme za Vaše návrhy na zlepšení. Vaše názory jsou pro nás cenné a pokusíme se je v rámci možností realizovat. **Společně udržujeme Chodov čistější a šetříme náklady!**



Jeden „dobrák“ zhatil třídění za celý víkend!

Bohužel, v každém městě se najde i „dobrák“, který práci všech zmaří.

Příklad z praxe: 6. října tohoto roku jsme museli **odvézt na skládku plné auto plastů**, protože do kontejneru byla vhozena **keramická dlažba**. Na znečištění se přišlo až při výsypu u firmy, která od nás plasty odebírá.

Výsledek? Celé auto se muselo vrátit a odvézt na skládku. **Přišla tak vniveč veškerá snaha všech poctivých třídících, kteří plast třídili od pátku do neděle!** Prosíme, dávejte pozor, co kam patří.



Chodov, budme vzorní! Každý z nás může ovlivnit čistější budoucnost a ušetřit miliony

Vážení spoluobčané Chodova,

rok 2024 je za námi a je čas se ohlédnout za tím, jak jsme se v našem městě vypořádali s odpady. Některé zprávy jsou povzbudivé, ale jiné nám jasně ukazují, kde máme velké rezervy a co musíme urgentně zlepšit. Je to v našich rukou – a naší peněžence.

Co se nám daří (a za co si zasloužíme pochvalu):

Máme skvělou zprávu! V roce 2024 jsme **opět vytrídili více využitelných složek odpadů!** Největší zásluhu na tom má oddělený sběr papíru (25 kg na obyvatele), plastů (19,5 kg na obyvatele) a skla (11,7 kg na obyvatele). U všech těchto komodit jsme zaznamenali nárůst, což je důkazem, že se mnozí z nás snaží a třídí poctivě. Děkujeme!

Kde nás tlačí bota (a kde musíme přidat):

Bohužel, celkový objem odpadu v loňském roce **vzrostl o alarmujících 220,3 tun**, což je o 17,3 kg na obyvatele více, a to i přesto, že nás v Chodově žilo o zhruba 100 obyvatel méně. Každý z nás vyprodukoval v průměru **365,7 kg odpadu!**

Největší propad jsme zaznamenali u **bioodpadu**, kde došlo k poklesu o 17,1 tun, tedy o 1,3 kg na obyvatele méně. A to je problém! Naše **míra třídění pro rok 2024 činí pouhých 42 %**, Od roku 2025 je přitom stanovena povinnost třídít **alespoň 60 %** z celkového množství komunálních odpadů. Tento cíl tedy **neplníme a máme zde obrovské rezervy.**

Název odpadu	2020	2021	2022	2023	2024
	tuny	tuny	tuny	tuny	tuny
Papírové a lepenkové obaly	278,70	291,61	308,09	302,07	318,89
Plasty a plastové obaly	149,77	163,49	211,96	230,27	249,33
Sklo a skleněné obaly	131,00	132,64	154,01	145,62	150,09
BRKO	393,90	452,10	475,08	552,28	535,14
Kovy a kovové obaly	35,23	122,83	306,93	308,31	358,24
Směsný komunální odpad	2365,07	2368,47	1829,52	1844,7	1834,50
Objemný odpad	654,60	699,47	685,81	680,57	763,45

Proč je to důležité? Peníze!

Nedostatečné třídění má **přímý finanční dopad** na hospodaření našeho města a ve finále i na výši poplatku za odpad. Zákon o odpadech jasně stanovuje limit pro množství odpadu, které lze uložit na skládku za sníženou cenu. Pro letošní rok je to **pouze 160 kg na obyvatele**. Rozdíl v poplatku za uložení každé tuny nad tento limit je **1000 Kč!**

V roce 2024 město **doplácelo téměř 14 milionů korun** na odpadové hospodářství z vlastního rozpočtu. Pokud se situace nezlepší, tyto náklady se budou jen zvyšovat!

Přehled hospodaření s odpady za rok 2024		
 Příjmy celkem	 Náklady celkem	 Rozdíl
16 142 446,08 Kč	29 928 226,10 Kč	-13 785 780,02 Kč

Budoucnost volá po změně!

Je nutné si uvědomit, že nás čekají další důležité změny dané legislativou:

- Zákaz skládkování využitelných odpadů: Od 1. ledna 2030 už nebude možné ukládat využitelné složky odpadů na skládky.
- Omezení skládkování komunálních odpadů: Od roku 2035 nebude možné skládkovat více než 10 % celkové hmotnosti komunálních odpadů.



Největší brzda? Objemný odpad!

Co nám nejvíce kazí výsledky třídění, je **extrémně velké množství objemného odpadu**. V loňském roce připadalo na každého obyvatele 60 kg, což je nárůst o 5,7 kg na obyvatele. Celkově bylo v Chodově vyprodukováno o 83 tun více velkoobjemového odpadu než v roce 2023. Přitom by se tato hodnota měla pohybovat maximálně kolem 30 kg na obyvatele!

Co může udělat každý z nás?

Každý z nás má obrovskou sílu a může osobně ovlivnit situaci. Pokud budeme důsledně třídit více odpadu, můžeme:

- **Udržet výši poplatku co nejdéle na zvladatelné úrovni**, jelikož náklady na odpady budou stále růst.
- **Přispět k ochraně životního prostředí** a šetření přírodních zdrojů.
- **Připravit se na budoucí legislativní změny** a vyhnout se pokutám.

Prosíme, pojďme se zamyslet nad tím, co doma vyhazujeme a budme vzorní! Chodov si zaslouží být čisté a udržitelné město.

Máte dotazy ohledně správného třídění? Nevíte si rady s objemným odpadem? Nebojte se zeptat a společně se posuneme k lepšímu!

Podrobné vyhodnocení plánu odpadového hospodářství za rok 2024 naleznete na www.odpadychodov.cz v sekci ke stažení.

Malá miska denně – úspora pro Chodov!

Vrátíme se k výsledkům ankety, která ukázala, že **bioodpad třídí jen část domácností**.

Většina odpověděla **NE** a vysvětlila to následovně:

- **Nemají vhodnou nádobu**
- **Produkují málo bioodpadu**
- **Nevědí přesně, jak správně bioodpad třídit**

Tyto důvody nás vedly k zamyšlení. Přestože má od roku 2017 každý rodinný dům nádobu na bio, a v roce 2022 jsme zdarma rozdali do bytových domů **4 600 košíků a 230 000 kompostovatelných sáčků**, stále se s bioodpadem potýkáme.

Každá slupka se počítá

Od začátku této akce jsme v Chodově společně vytřídili již **přes 1 500 tun kuchyňského odpadu!**

Přesto však stále končí v černých popelnicích až **80 kg bioodpadu na osobu ročně**. To je zhruba **1,5 kg týdně**, neboli **jedna malá miska rostlinných zbytků denně**. Pokud bychom všichni tento bioodpad vytřídili, **ušetřilo by město Chodov miliony korun** na poplatcích za skládkování!

Jak třídit správně?

Aby se tento odpad mohl efektivně zpracovat a neskončil na skládce, je zásadní, aby se do **hnědých nádob nedostaly plasty**.

- 1. Nejlepší volba:** Použijte **kompostovatelné pytlíky** – ty můžete do hnědé nádoby vyhodit celé.
- 2. Alternativa:** Pokud sbíráte odpad do obyčejného igelitového sáčku, do hnědé nádoby patří **pouze jeho obsah**. Znečištěný igelitový sáček pak patří **do směsného odpadu** (černá popelnice).

Nemáte košík?

Pokud vám košík na třídění bioodpadu stále chybí, je **zdarma k dispozici na Městském úřadě**.

Potřebujete pytlíky?

Kompostovatelné pytlíky si můžete zakoupit na vrátnici **Technických služeb**.

Každá miska zbytků se počítá a chrání naši peněženku i životní prostředí! Děkujeme, že třídíte a pomáháte udržet Chodov čistý a šetrný k přírodě.



Do bioodpadu patří:

- veškeré kuchyňské zbytky jídel rostlinného původu
- těstoviny
- zbytky ovoce a zeleniny
- čaj, kávová sedlina
- zbytky pokojových rostlin
- pečivo

Do bioodpadu nepatří:

- kosti, zvířecí trus
- maso, salámy
- tekuté potraviny (polévky, omáčky)
- oleje, žádné obaly od potravin

Igelitový pytlík ani plastová taška není bio, i když jsou na obrázku švestičky.



Když už odpad vznikne je potřeba jej vytrídít

V Chodově máme přes 87 stanišť na třídění odpadů. Mapu odpadových nádob s frekvencí vývozu najdete v pasportu na www.odpadychodov.cz.

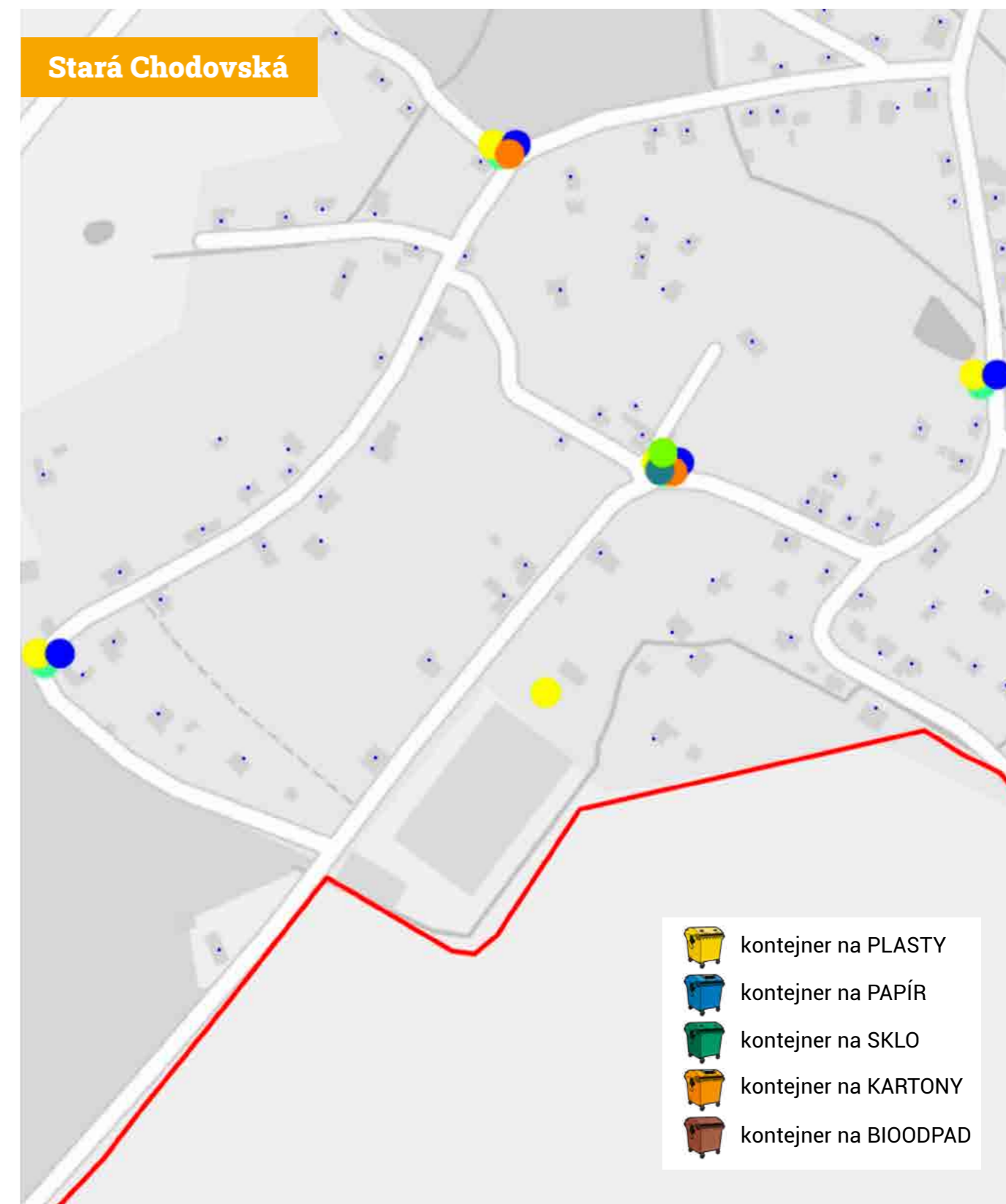

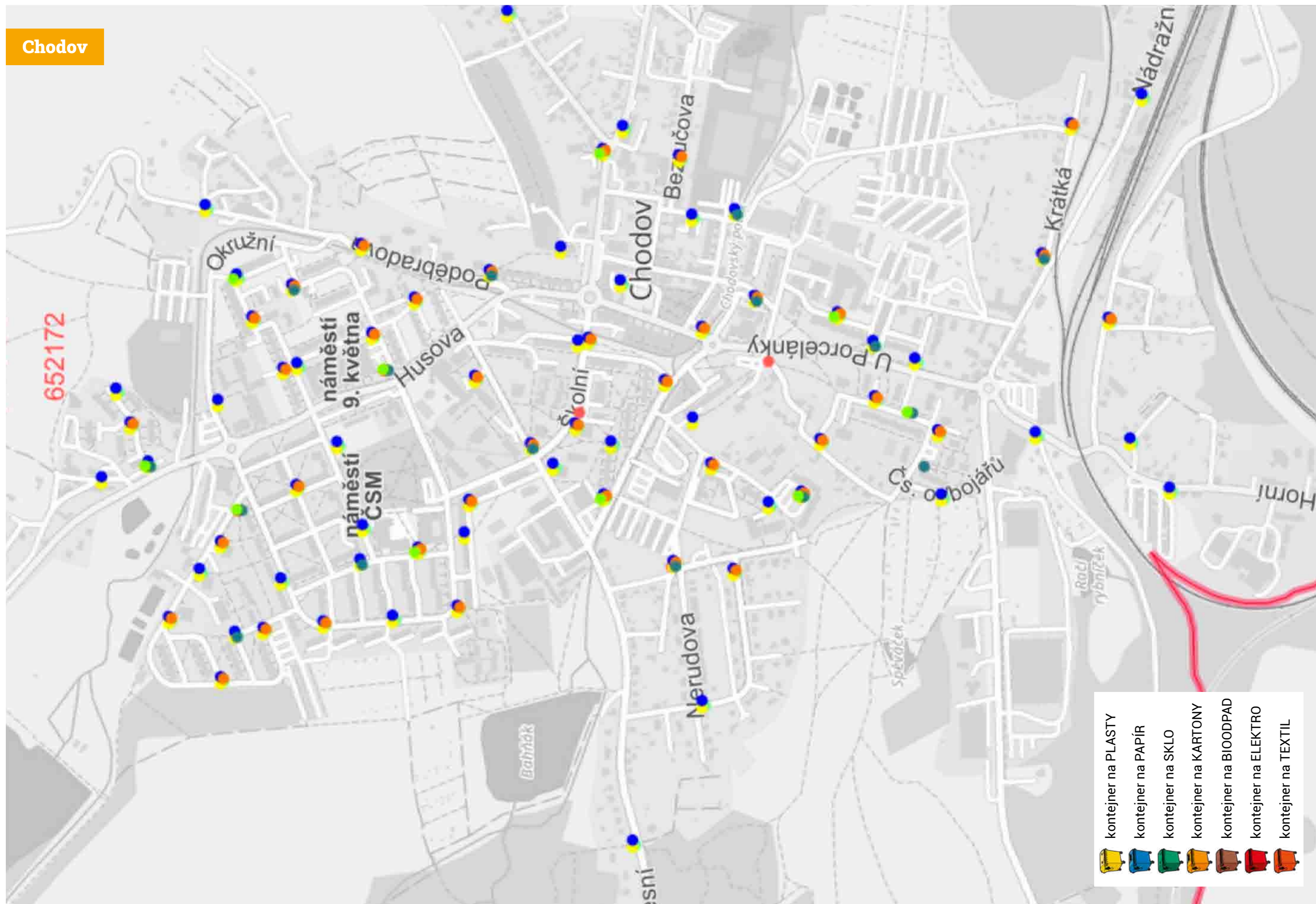

Důrazná apelace: Stop černým skládkám!

Vážení spoluobčané,

s velkým znepokojením sledujeme stále častější výskyt černých skládek a odkládání odpadu mimo určené nádoby. Chtěli bychom vám připomenout, že zakládání černých skládek je přísně zakázáno a jedná se o přešůpek, který může být pokutován dle zákona č. 251/2016 Sb. o některých přestupcích, nebo zákona č. 541/202 Sb. o odpadech.

Přeplněné popelnice a odkládání odpadu vedle nádob už nebudeme tolerovat!

Od nového roku se opakovaně setkáváme s přeplněnými kontejnery na směsný komunální odpad a odkládáním odpadu vedle nádob. Tato praxe již nebude nadále tolerována.

Pokud bude vaše nádoba přeplněna, budete na toto jednání v rozporu s platnými předpisy upozorněni samolepkou na vaší popelnici.



JAK VYPADÁ SPRÁVNĚ NAPLNĚNÝ KONTEJNER?

CHODOV

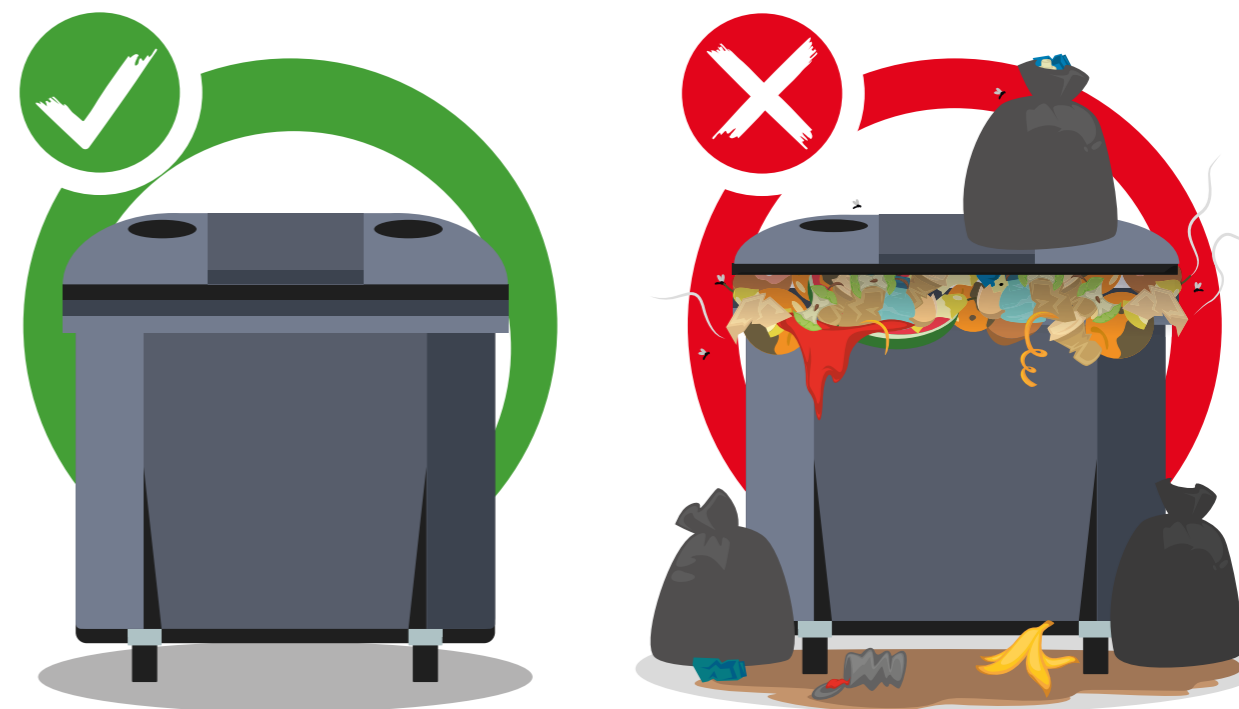

JAK VYPADÁ SPRÁVNĚ NAPLNĚNÁ POPELNICE?

CHODOV

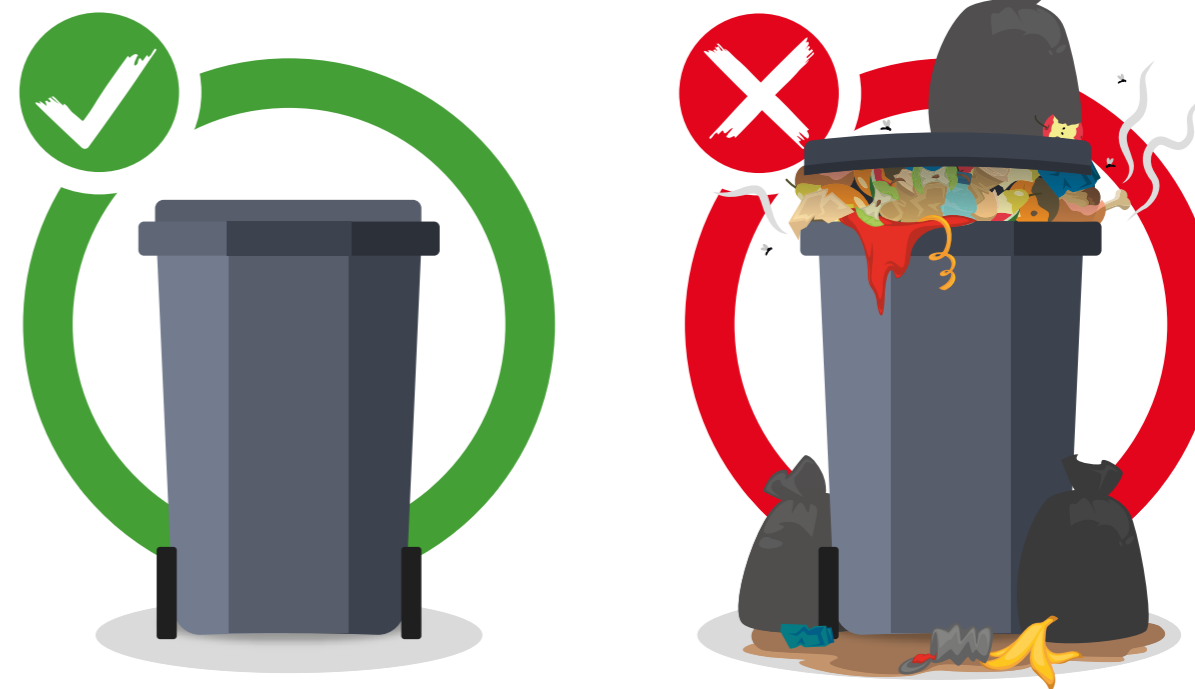

V případě opakovaného porušení označíme vaši nádobu další samolepkou a **kontejner nebude vyvezen**, dokud si nezajistíte úklid a mimořádný odvoz nadměrného odpadu.

PROČ VÁM NEBYLA VYSYPÁNA POPELNICE?

CHODOV

Může to být kvůli tomu, že:

- × byla přeplněná,
- × obsahuje odpad, který tam nepatří (např. využitelné odpady, nebezpečné odpady, stavební suť).



Svoz bude proveden po odstranění závady. Náhradní svoz si lze objednat na odpady@chotes.cz. Další informace lze získat na tel. 352 352 202.

Je nepřijatelné zneužívat systém odpadového hospodářství města objednáváním malé nádoby nebo nedostatečného počtu svozů s cílem ušetřit na úkor ostatních obyvatel.

Nemůžeme připustit, aby někdo za vás odvázel a uklízel váš nadbytečný odpad!

Nábytek a objemný odpad patří na sběrný dvůr!

Dalším nešvarem, který dosáhl absurdních rozměrů, je odkládání nábytku a jiného bytového vybavení vedle kontejnerů na směsný odpad. Stejně jako jste si nábytek, koberce nebo matrace pořídili a sami si je dovezli (nebo zaplatili za jejich dovoz), stejným způsobem musíte zajistit i jejich odvoz na sběrný dvůr.

Technické služby nejsou stěhovací firma!

Pokud jste si schopni zajistit dovoz nových věcí, pak jste bezpochyby schopni zajistit i jejich řádný odvoz na sběrný dvůr.

Žádáme vás, abyste byli ohleduplní ke svému okolí a dodržovali platná pravidla pro nakládání s odpady. Jen tak můžeme společně udržet naše město čisté a příjemné pro život.

Děkujeme za pochopení a spolupráci.

Stěhování a odvoz nabízí soukromé firmy např.

FÍK STĚHOVÁNÍ
AUTODOPRAVA 30
1993-2023

Stěhování veškerých prostor
Vyklízení bytových prostor
Montáž a demontáž nábytku
Služby hodinového manžela
Rozvoz a výnos zboží
Autodoprava do 7,5t

603 233 506

Info@stehovanifik.cz
stehovanifik.cz





Za takovéto jednání bude příslušná pokuta navýšena ještě o náklady za úklid a odvoz.
To se vážně nevyplatí!

Sběrný dvůr

To vše můžete také odvézt na jedno místo a to na sběrný dvůr, který je pro Vás otevřený

Pracovní dny od 7:00 do 19:00

Soboty, neděle a státní svátky od 7:00 do 11:00

Dále zde uložíte nebezpečné odpady, velkoobjemový odpad, pneumatiky, dřevo, velké i malé elektro a za poplatek stavební odpad.





Kam s odpadem v kuchyni

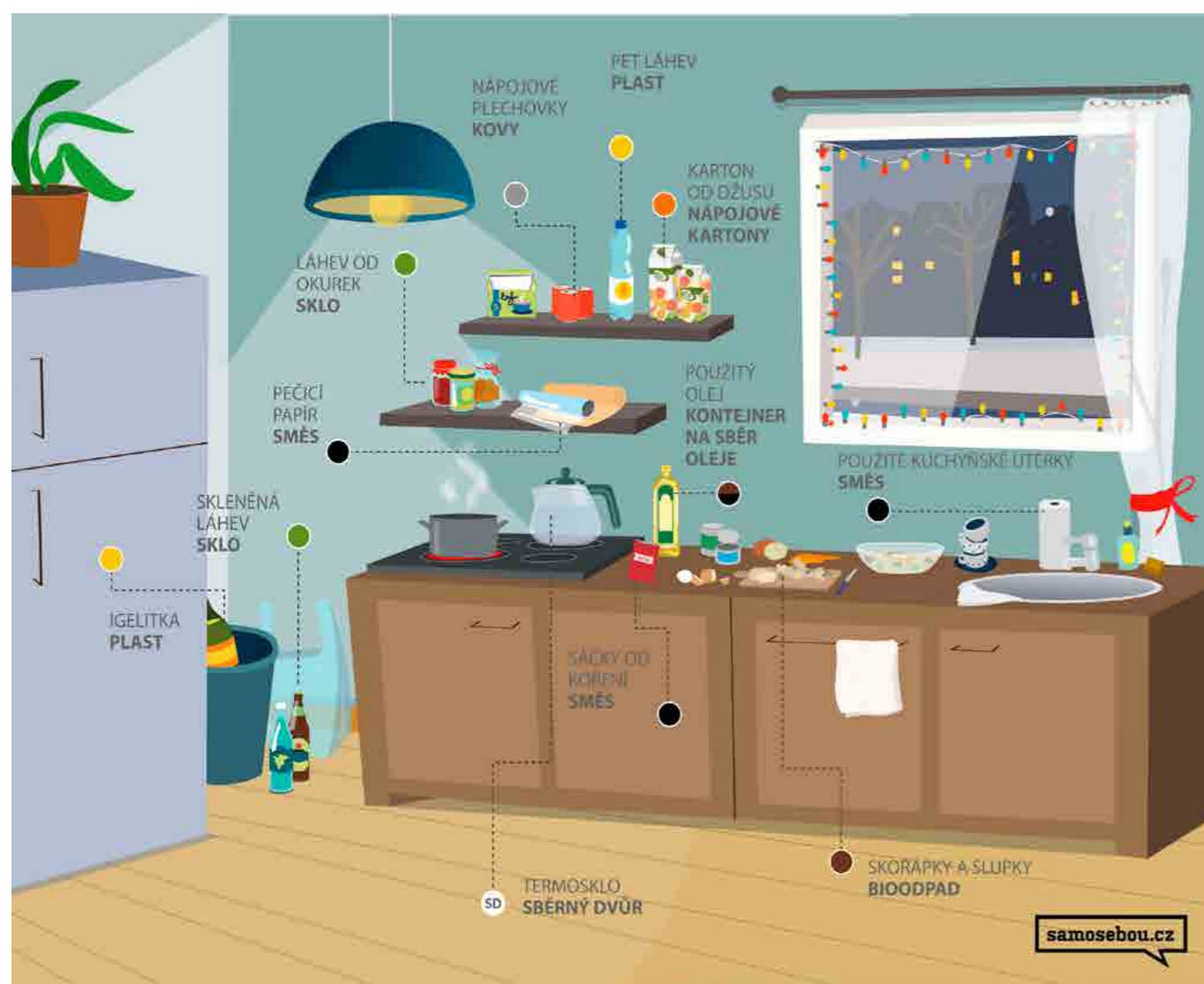

Oleje

OLEJE A TUKY V PŘÍRODĚ ŠKODÍ

Není pravda, že oleje a tuky se mohou lít na kompost, na zahradu nebo do lesa. Olej vylitý do půdy dusí důležité mikroorganismy, rostliny i drobné živočichy, a navíc může znečistit povrchové i podzemní vody.

UŽ ŽÁDNÝ OLEJ A TUK DO DŘEZU NEBO ZÁCHODU!

Tuky a oleje se s dalšími nečistotami usazují v odpadních trubkách či kanalizačních trubkách a mění se v časovanou bombu. Tukem ucpané potrubí žádný „krtek“ nevyčistí a následný zákrok odborné firmy je spojen s pěkně mastným účtem. Mastnota škodí dále i v čistírnách odpadních vod, kde narušuje mechanické i biologické procesy čištění.

RECYKLACE CHRÁNÍ PŘÍRODU

Opakované použití olejů a tuků nahrazuje pěstování plodin pro energetické účely, které silně zatěžuje životní prostředí. Víte, že vytríděním 1,5 l oleje se ušetří řepka z cca 1 hektaru? S tím souvisí i úspora energie potřebná k jejímu vypěstování či omezení chemických postřiků během vegetace.

JAKÉ OLEJE A TUKY TRÍDIT?

- potravinářské oleje: slunečnicový, řepkový, olivový a další
- zbytky tuků a olejů ze smažení a fritování
- jedlé tuky jako máslo, sádlo, margarín a další
- oleje z marinád a salátů
- oleje ze sardinek, oliv, nakládaného hermelínu

JAKÉ OLEJE A TUKY NE?

Použité minerální oleje (motorové, převodové...), vazelíny, olejové barvy a laky, masážní, kosmetické a jiné nepotravinové oleje a tuky takto netřídíme, ty je nutno odevzdat do sběru nebezpečného odpadu.

Nezapomeňte

Jedlé
oleje
a tuky

do
odpadu
nepatří



www.recyklujolej.cz



Financováno
Evropskou unií
NextGenerationEU



Národní
plán
obnovy



MINISTERSTVO
KULTURY

V roce 2023 dochází k čerpání dotace z Výzvy č. 0382 – Kreativní vouchery v rámci Národního plánu obnovy – iniciativa Kreativní vouchery komponenty 4.5 Rozvoj kulturního a kreativního sektoru s názvem: Eko PF_Kreativní voucher. Projekt je realizován za finanční spoluúčasti Evropské unie prostřednictvím Národního plánu obnovy a Ministerstva kultury České republiky.

Takto ne



Lahve bez šroubovacího uzávěru se vždy otevřou.



Skleněné nádoby se rozbijí.

A toto je potom výsledek. Nádoby jsou plné vyteklého oleje.



Máme **návod** jak třídit olej



Olej či tuk
nechte zchladnout,
aby se dal bezpečně přelit.



Poté opatrně přelijte
do plastové lahve
(NE skleněné).



Plastovou lahev
dobře uzavřete a uschovejte,
dokud se nenaplní.



Plnou plastovou lahev
vhod'te do sběrné nádoby
na jedlé oleje a tuky.

www.recyklujolej.cz



KALENDÁŘ SVOZU ODPADU V CHODOVĚ - 1. pololetí 2026



legenda - odpady	
	směsný odpad
	papír
	plast
	sklo
	nápojový karton
	kovy
	bioodpad

měsíc	týden	PO	ÚT	ST	ČT	PÁ	měsíc	týden	PO	ÚT	ST	ČT	PÁ	měsíc	týden	PO	ÚT	ST	ČT	PÁ
LEDEN	1	S	RD		Z	S	ÚNOR	6	S*	RD*		Z*	S	BŘEZEN	10	S*	RD*		Z*	S
	2	S*	RD*		Z*	S		7	S	RD		Z	S		11	S	RD		Z	S
	3	S	RD		Z	S		8	S*	RD*		Z*	S		12	S*	RD*		Z*	S
	4	S*	RD*		Z*	S		9	S	RD		Z	S		13	S	RD		Z	S
	5	S	RD		Z	S		14	S	RD		Z	S		14	S*	RD*		Z*	S
DUBEN	14						KVĚTEN	18						ČERVEN	23	S	RD		Z	S
	15	S	RD		Z	S		19	S	RD		Z	S		24	S*	RD*		Z*	S
	16	S*	RD*		Z*	S		20	S*	RD*		Z*	S		25	S	RD		Z	S
	17	S	RD		Z	S		21	S	RD		Z	S		26	S*	RD*		Z*	S
	18	S*	RD*		Z*	S		22	S*	RD*		Z*	S		27	S	RD		Z	S

legenda - trasy	
S	sídlisté
RD	rodinné domy
Z	zahrady
*	včetně svozu 1x za 2 týdny



KALENDÁŘ SVOZU ODPADU V CHODOVĚ NA ROK 2026 - 2. pololetí

legenda - odpady
směsný odpad
papír
plast
sklo
nápojový karton
kovy
bioodpad

měsíc	tyden	PO	ÚT	ST	ČT	PÁ	měsíc	tyden	PO	ÚT	ST	ČT	PÁ	měsíc	tyden	PO	ÚT	ST	ČT	PÁ
ČERVENEC	27			1.	2. Z	3. S	SRPEN	32	3. S*	4. RD*	5.	6. Z*	7. S	ZÁŘÍ	36		1. RD*	2.	3. Z*	4. S
	28	6. S*	7. RD*	8.	9. Z*	10. S		33	10. S	11. RD	12.	13. RD+Z	14. S		37	7. S	8. RD	9.	10. Z	11. S
	29	13. S	14. RD	15.	16. Z	17. S		34	17. S*	18. RD*	19.	20. Z*	21. S		38	14. S*	15. RD*	16.	17. Z*	18. S
	30	20. S*	21. RD*	22.	23. Z*	24. S		35	24. S	25. RD	26.	27. Z	28. S		39	21. S	22. RD	23.	24. Z	25. S
	31	27. S	28. RD	29.	30. Z	31. S		36	31. S*						40	28. S*	29. RD*	30.		

legenda - trasy
S sídliště
RD rodinné domy
Z zahrady
* včetně svozu 1x za 2 týdny

měsíc	tyden	PO	ÚT	ST	ČT	PÁ	měsíc	tyden	PO	ÚT	ST	ČT	PÁ	měsíc	tyden	PO	ÚT	ST	ČT	PÁ
ŘÍJEN	40				1. Z*	2. S	LISTOPAD	45	2. S	3. RD	4.	5. Z	6. S	PROSINEC	49		1. RD	2.	3. Z	4. S
	41	5. S	6. RD	7.	8. Z	9. S		46	9. S*	10. RD*	11.	12. Z*	13. S		50	7. S*	8. RD*	9.	10. Z*	11. S
	42	12. S*	13. RD*	14.	15. Z*	16. S		47	16. S	17. RD	18.	19. Z	20. S		51	14. S	15. RD	16.	17. Z	18. S
	43	19. S	20. RD	21.	22. Z	23. S		48	23. S*	24. RD*	25.	26. Z*	27. S		52	21. S*	22. RD*	23.	24. Z*	25. S
	44	26. S*	27. RD*	28.	29. Z*	30. S		49	30. S						53	28. S	29. RD	30.	31. Z	